朝鮮日報
朝刊
本紙朝夕刊十二面
編輯兼發行人 方應謨

社說

蘇聯邦의 憲法改正

獨裁政治로부터 民主政治에

一

昨年 二月一日 全蘇聯邦 共産黨中央委員會는 쏘베트大會에 關聯하야 黨의 總會를 開催하고 몰로토프人民委員會 議長을 通하야 該大會에 憲法改正案을 提出식히키로 決定하엿던바 同六日에 會議는 몰로토프人民委員會議長의 提言를 可決하고 選擧制度改正에 關한 決議를 採擇하엿다. 그리고 右決議에 依하야 憲法改正委員會를 組織하고 過去一年間 新憲法草案作成에 努力하여왓섯는데 昨日 本報報道와가티 今月十五日 스탈린氏를 首班으로한 憲法委員會定例會議에서 草案起草委員으로부터 提出된 草案을 審議하야 드듸어 最後案을 엇게되엿스므로 近近 全聯邦中央執行委員會에 附議할터인데 그內容은 十三章으로 形成되엿다 한다.

二

今日의 蘇聯政治는 말할것도 업시 프롤레타리아獨裁政治다。勿論 現在의 蘇聯政治도 쏘베트를 單位로 一般選擧도 實施하고잇는것이 事實이나 實際에 잇서서는 그最下級單位에 잇서서까지 共産黨의 指導干涉을 밧고 잇다。一例를擧하면 從來의 選擧에 잇서서는 共産黨員으로 組織된 選擧委員會에서 推薦한 被選擧者를 一般選擧人이 擧手하야 可決또는 否決하게되엿슨즉 選擧委員會에서 推薦한사람만이 當選될 찬스를 갓게되엿스므로 大衆獨自의 代表를推戴할길이업고 結局 共産黨이 要求하는 代議員을 承認하는데 쯧치엿던것이다。다시말하면 資本主義國家의 普通選擧에 잇서서도 間接的으로 資本家의 支配를 밧게되는 關係上 結局 資本力의 獨裁政治가 實現되고잇거니와 從來의 蘇聯邦選擧制度는 보다 더露骨的으로 프롤레타리아의 獨裁政治가 實施되여온것은 自他가 共認하는 事實이다.

三

뿐만아니라 從來의 選擧法에 잇서서는 (一) 利益을 目的으로 雇傭者를 利用하는者 (二)非勞働收入으로 生活하는者 (三)個人商業、仲介業者 (四)牧師 (五)帝政時代의 警察官、憲兵等 一切의 資本主義的分子는 選擧權、被選擧權을 剝奪하엿다。그러나 이것이 蘇聯邦의 永遠한 理想的選擧法은아니다。프롤레타리아獨裁는 一方 資本主義分子를 痛烈히 彈壓하는同時에、他方 社會主義及 共産主義的建設을 目標로한다。蘇聯當局者의 말에 依하면 프롤레타리아獨裁는 資本主義社會로부터 共産主義社會로 옮겨가는 途程에잇서서의 一種의 過渡的 支配 形態에 不過하다。그들의 理想은 萬人共存共榮의、基礎우에 眞正한 社會民主主義的 政治實現에 잇다하나 革命初期에 잇서서는 社會大衆이 그들의 主義主張에 理解가 薄弱하고 따라서 反革命的 氣勢가 쳐지지안흐므로 이러한 危險이 除去되기까지의 過渡期에 잇서서는 프롤레타리아獨裁가 絶對로 必要하다는것이다.

四

그런데 只今 蘇聯에서 新憲法을 制定하려는것은 反革命的 危險이 除去되야 過渡期의 政策을 이以上 더 必要치안는다는 것을 意味한다。다시말하면 蘇聯當局者가 처음부터 宣言한바와가튼 眞正한 데모크라씨를 基礎로한 社會主義國家로서의 發展을 向上이 可能하다고 밋는까닭이다。蘇聯邦의 安定勢力이 實際에잇서서 果然 어느程度의것인지는 測定하기 어려우나 第一第二五個年計劃의 成功에 따라 再昨年에 거·때·우 를 標榜하고 이제 다시 民主化를 目標로 憲法을 改正하게되엿다는것은 適當한 措置를 推測하게한다。改正憲法條文이 아즉 發表되지아냇스므로 그內容을 仔細히 알수는업스나 쏘베트大會에서 聯邦中央執行委員會에 指令한 新憲法內容을 보면 「(一) 選擧制度의 民主化를 圖하야 從來의 差別的、間接的、公開選擧를 廢止하고 完全한平等、直接、秘密投票를 施行할事 (二)새로히 社會主義的工業이 發成되고、農民이 淸算되고、公有財産制가 成功된 諸事實에 應하야 憲法의 社會的、經濟的基礎를 現在의 勢力關係와 調和할수잇도록 明確히 規定할事」라고 明記되여잇는즉 이것으로보와 改正憲法의 內容을 大綱 推測할수잇는同時에 今回의 憲法改正은 蘇聯邦發展過程에 잇서서 特筆할만한 事實이라할것이다.

軍政에關係업는 一般現役軍人의 政治論議는不許

軍政管掌現役軍人의政治論議는當然

軍人의政治關與範圍

【東京電話同盟】軍人의 政治關與限界에關하여는 明確性을 缺하여잇는데 廿三日 衆議院不穩文書取締法案委員會席上에서 藏原敏捷氏가 軍人의 政治關與는 滿洲事變後의 現象인데 軍人이 職務以外의事項에 關하야 政治的論議를 試驗하려하면 現役을떠난然後 政治에關與함이 眞正으로 軍民一致를 具現하는最善의 方法이라고 强調하고 不穩文書의 發生은 軍人이 政治에 關與하야 그때문에 軍內部에서 發生하는일이 만흔 點과 陸軍刑法百三條의適用에關하야 寺內陸相의答辯을求하고 또 一松定吉氏도 그適用에 關하야 더욱明確한 答辯을 求한結果 寺內陸相 大山陸軍法務局長은 極히明確히 從來의疑點을 一掃한것은非常히 注目된다 即寺內陸相은 從來의 答辯에依하야 이미明確하게되엿슴으로 思하나 此際도 다시 誤解가잇다고하면 遺憾이다

라고前提하고 陸軍大臣을 補佐하기爲하야 軍政을 管掌하는 陸軍省의現役軍人이 政治에關하야 上申建白 論議함은 職責上 當然한일이라하야 許可되는것이나 軍政과 關係업는 一般隊附現役軍人이 政治에關心을가짐은 그自體는 當然하다고해도 論議建白、上奏는不許한다는意味를 言明하고 大山局長은 이러한 行爲即 現役軍人으로 그職務以外에잇서서 政治에關한 建白、上奏、商談 論議함은 陸軍刑法第百三條 海軍刑法第百四條에 依하야 處分할것을明言하엿다 (寫眞은 寺內陸相)

第二控室釋明으로 不起立問題解決

【東京電話同盟】衆議院各派交涉會는 廿三日午前十一時 院內交涉室에서 開會하고 먼저 富田議長으로부터 前日來 끌어온 第二控室의 統制問題는 第二控室로부터 小

할이 選任되엿다고하므로 그 決定을 徹解해주기바란다고 希望하고 또 第二控室의 田川大吉郞氏로부터「懇談會決議案上에 際하야 協約에 違反하야 小山氏一人이 反對한것은 자못 遺憾이므로 이에 기피 陳謝의 意를 表한다 第二控室로서는 將來에 充分히 統制를 維持할생각이므로 從來대로 交涉團體로 友交關係를 持續해주기바란다」고 希望하고 各派交涉委員도 그希望을 諒解하야 이에 小山代議士의不起立問題의 取扱은 一段落이되엇다

蘇聯邦 메이데이 示威 ― 메이데이에 觀兵한 各國武官에게 人事하는 보로시로프國防人民委員長(上)과 赤廣場에서 메이데이祝賀行進(下)

西南武力征服을 蔣介石氏準備?

中央軍이進擊來攻할時엔 西南側도一戰不辭

【奉天二十三日發同盟】當地에達한 確報에依하면 對西南武力準備를 進行中인 蔣介石氏는 今回 새로 湖南省長沙에 十萬擔을 貯藏할수잇는 揮發油格納庫及江西、湖南、貴州各省 要地에 數十萬元으로 衛生材料貯藏庫를設置하엿다고한다 右에對하야 西南側에서는 何等動搖를 示하지안흐나 中央軍이 進擊來攻하는데 잇서서는 一戰을交할도 또한 不得已하다고한다

中央派要人續續來粵

【廣東二十三日發同盟】中央으로부터 派遣된孫科、居正、葉楚傖、許崇智、朱家驊氏等 八代表는 二十三日午前十時半着列車로 來粵하엿다 二十五日부터 三日間 擧行될 胡漢民氏의 葬儀에 列席하야 胡氏黨葬의南京移送 國葬準備等에 關하야 協議할터인데 이와 倂行的으로 葉氏는 蔣介石氏의 代表로 憲法問題、國民代表大會 對日外交等에 關하야 近兩三日中에 來粵할宋信德氏는 專혀 軍事問題에關하야 各各 陳、李、白、鄒、林氏等과 重要協議를 行할터이다

蘇聯抗議에 對하야 反駁的訓電發送

日本人에關한限干涉無用

【東京電話電通】駐日蘇聯大使館員日本人의 스파이嫌疑事件에 對하야 蘇聯外務次官스토모니야코프氏는 二十一日 大田大使를 通하야

一、日本人館員의 行動은 何等 스파이行動이 아니다

一、蘇聯大使館에만 差別待遇를 與하는것이다

라는 抗議를 提出해왓스므로外務省에서는 大田大使에게 訓電을發하야

一、蘇聯大使館日本人館員의派遣에는 日本法規에基한것이다 이에 容喙하는것은 內政干涉이다

一、法規에 違反되는 行動을訴追함으로서 差別的待遇라고하는것은 蘇聯一流의 不可解한 論法이다

一、日本新聞이 反蘇的言說을하고잇다고 稱하나 事實無根이다 蘇聯當局에서는 政府及 共産黨關係가 日本의 外交政策을 侵略的이라고 誹謗하고 或은日本은 香港、滿洲、比律賓等을攻略할意思가 잇다는等의反日的記事를 揭載시키고잇는것은日本의對外關係를 故意로惡化케하는것으로 遺憾으로여이는바이다

라고 反駁케하기로되엿다

眞崎大將退院

【東京電話電通】眞崎大將은 일즉 盲腸炎으로 陸軍軍醫學校附屬醫院에 入院加療中이든바 今回全快되여 二十二日午後三時退院하야 自邸로歸還하엇는데 二、三日中에靜養次로 湯原에 赴할터이다

三案審議不進捗

政府會期延長決意

【東京電話同盟】政府는 二十三日의 衆議院의退職積立金、不穩文書取締、總動員秘密保護三法案審議情況으로 보와 到底히 會期中에 審議를 終了식히기는 困難하다고 觀測하고 二十三日夜에至하야 會期延長을 決意하게되엿다 그리고 幾日間會期延長을할는지는 二十四日의 貴衆兩院의 審議情況을보아서 決定할터인데 一日乃至二日의 延長이될것이다

왈소會議에

大島參事出席

來六月廿五日 왈소우에서 開催하는 歐亞直通旅客連絡會議에는 鐵道局에서 渡歐中인 大島參事가 出席하기로되엿다

▲小磯軍司令官은 新義州守備隊檢閱次로 大野高級參謀 江上副官을帶同하고 六月一日午後十時廿九分 龍山發 新義州에 向發 五日午後十時十分歸任豫定

全國에戒嚴令!

上空엔爆擊機示威

重要都市의街頭通行은事實上禁止狀態

팔레스타인種族鬪爭

【예루살렘二十二日發同盟】아라비아人의 猶太排斥事件에서 發端된 팔레스타인의種族鬪爭은 逐日惡化되여 特히 팔레스타인廳은過般猶太人移民配定을 發表한以來 情勢가 더욱急迫을 告하게되엿다 팔레스타인政廳은 全國에亘하야 事實上 戒嚴을 施行하고 治安回復에 必死의 努力을傾注하고잇다 金曜日은 아라비아人의新禱日로 懸念되든爭擾도 이러나지안코 二十二日은 不安中에經過하엿다 但야파市에서는警察隊에 爆彈을 投한事件이잇섯고 파레스타인은 軍用自動車가 襲擊하는等 事件은 頻發되고잇다 英國駐屯軍은 步兵二個大隊와 戰車一個小隊로 되여잇는데 다시 캐이로에서 駐屯部隊를增派하야駐屯軍의 兵力은 三千五百名에 達하엿다 에루살렘市의要所는 鐵兜로 武裝한 駐屯兵이 警備에 當하고 舊城에로의 各門은 閉鎖되여잇다、에루살렘市는 勿論 야파市도 軍의 護衛가 업는限 街頭通行은 事實上 禁止되여 잇는 現狀인데 晝夜를 不問하고 爆擊飛行機가 示威를 敢行하야 파레스타인 一帶는 半戰時狀態를 呈하여잇다

列國의建艦熱로 軍縮會議는終焉

파리紙의絶望的論說

【巴里二十三日發同盟】에코드파리紙外報部長 안드레지로氏는벌리나스란署名으로 二十二日紙上에「海軍軍縮의終焉」이라고 題한 論說을 揭載하야左와如히 述하엿다

英國政府는 日米兩國政府에對하야 驅逐艦四萬噸의 補充要求를提出하엿다 理由는 一九三〇年 倫敦條約 非參加國이 驅逐艦을 建造한다는데 잇스나 그目標하는바는 伊太利政府로 昨夏以來 英伊兩國의反目은 이에도明現되여잇다 英京電報에依하면 英國外務省은 問題를이르키지안코 또日本政府는 反駁을招來치안토록 倫敦條約 第二十一條의 所謂에스카레-타-條項을 援用치안흘模樣인데 이러한配慮는 結局無用하다 一九三七年一月 以降 日英米三國은 建艦의自由를 回復한다 또佛國政府는 一九三五年末까지에 三萬五千噸級의戰鬪艦을 다시一隻起工할豫定이다 一方獨逸政府는 目下 擴大히 新艦建造에 努力하야、第三隻의 一萬噸級戰艦이 近近起工되게되엿다 一九三七年一月以降 各國政府는 無制限且自由로 建艦할수잇는데 實質的制限과 建艦通告를 定한 倫敦新海軍條約은 어떠케될는지 米國上院은 同條約案批准을 實成한模樣인데 英佛兩國政府는 伊太利政府가 動치안는限 態度를 決定치안는다 情報에依하면 伊太利政府는 一萬八千噸級巡洋艦을 建造하려하나 結局 倫敦新海軍條約은 終末을告하게될것이다

國籍法改正

閣議서決定

【東京電話同盟】二十二日閣議에 잇서 大正十三年勅令第二百六十二號國籍法第二十條의 第一項의 規定에依한 外國을 指定하는件中 改正의件을 決定하엿는데右內容은 國籍法第二十條第一項의 規定에 依하야 指定된 米國以下六個國에 다시 墨西哥國을追加하기로 改正하엿다

通商擁護法延長

【東京電話同盟】對外通商非常時局에際하야 貿易의 伸張을圖하기爲한 有力한武器로 되여잇는 通商擁護法을 今後다시 三個年延長할件은 今議會의 協贊을經由하엿슴으로 上奏御裁可를 仰하엿는바 三日官報로써 公布되엿다

時事漫畫 "아디스아베바"에서 "쥬네브"로!

議會消息

衆議院本會議

【東京電話電通】二十三日 衆議院本會議는 開會와 三法案審議도중懸念이서거되여 議場에는 平和로운空氣가 떠도는속에서 午後一時十一分開會 劈頭日程을變更하야

一、議會制度革正에關한 決議案(町田忠治氏外五十二名提出)

을 緊急上程하고 提案理由를說明키爲하야 滿場拍手裡에 俵孫一氏(民政)登壇

現在의議院法은 明治二十三年以來 憲政發達에 貢獻한바가 多大하거니와 實施以來 五十年에 각가운歲月을經하야 往時代의 要求에 相副되지안는바가잇다 本議會에서 議案은 議會創始時代에比하야 三十倍의多數에達하고 憲法에所定한 會期三個月로서는 充分 民意의 暢達을期하기 困難하게되여잇다 今回의 特別議會에잇서서는 會期가 짤부므로 重要法案에關하야 充分討議할수업다는것은 政府에서는 認定하는바이다 今日內外의情勢에鑑하야如斯히 法律案의 輻輳에 處키爲하야는 會期의 變更을 圖할必要가잇다 會期의變更을 圖함에는 여러가지로 方法이잇슬것이다第一에는議會開會期의 變更이며會計年度의 變更이다會計年度의變更은 事務的으로는困難한바잇스나斷然行하기에 躊躇할것이아니다第二에는議事方法의 改正이다 一例를示하면國務大臣에 對한質問을豫告하야 國務大臣으로하여금 答辯을準備케함과 如한것이다、第三은常置委員의設置이다 이에依하야會期가 짤은缺點을 補充하고閉會中停止된 議會機能의發揮를圖함은 立憲政治의眞意義를擁護하는所以일것이다往往常置委員制度는憲法違反이라는 論이잇스나그것은 不當하다 第四에는議院內에 調査設備를完備할것이다 第五에는 議長의權限을 擴張하고 議長副議長及議員의 待遇를 改善하야 議會의 品位와 威信의 向上을圖할것이다 그리고本院은 先年來議長의 提唱으로振肅委員會를設하고 議會制度革正에關하야 一個의成案을어덧다 同案은先年 本院에서 滿場一致可決되엿스나 貴族院에서容許되지못하엿다 그런대貴族院은 今回時局認識에 自覺하고스사로貴族院制度改革建議案을 可決하야政府로하여금 調査會設置의 意向을表明케하엿다 玆에 本院에서도 이에 應하야本決議案을提出하는 所以이다 政府는 庶政一新의 決心에則하야議會政治尊重의 目的에따라 眞正으로練達한人士로써 調査會를 設置하야써 本案의趣旨實現을 期하기 바란다

고力說하고 降壇하매 滿場拍手로써 此를 歡迎한다 玆에 採決에 入하야 起立에 問한바 例에 依하야 小川亮氏一人을 除한 全員起立 따라 富田議長은

本案은 一名을除한外 全會一致로써 可決되엿다

는旨를 宣言하엿다

一、衆議院議員 選擧法의改正에關한 決議案(町田忠治氏)外五十二名提出

을上程하고 提案趣旨를說明키爲하야 牧野良三氏(政友)登壇

牧野氏、現行選擧法施行에依하야 意外에도 選擧界가 暗黑하게되고 國民이 選擧를 恐怖하게되것은 事實이다 政府도 기피 이에 注意하지안흐면 안된다 이것이 本案을 提出한 根本理由이다 現行法은 官權濫用의 弊風을 招來하고 取締를 嚴히 하려는나머지 手續을 煩瑣하게한結果 人權蹂躪을 生하야 國民의 選擧施行에 重大障碍를與하게되엇다 政府는 議會에對하야 選擧肅正을 宣明한以上 肅正의 本旨에 反하야 만흠어서 違反者를 摘發하고如한 官憲에 對해서는 懲戒免官하야 官吏取締의 分明을 期하고 違反者를 一人이라도업시하도록 期하지안흐면안된다 그러데 如斯한 官憲이 도로혀 違反되며 如斯한 事實이잇는것은實로 遺憾이다。이結果 選擧事務에 官憲에로가 擔行하고 違反摘發에 使用하기爲하야 投票를 獎勵勸誘하야 이投票에 依하야 自白을 强要한다 이것이 取締官憲의 常套手段이다 政府는 不穩文書取締를 期한다고 稱하면서스스로 怪文書를 獎勵하고잇는것이 아닌가 現行法은 時代에 徵하야 國情에따라·改正치안흐면 안될것이다 選擧區制度와 如한것 比例代表制度와如한것 또 選擧公營制度와如한것에 關해서도 再檢討를加하지 안흐면안된다 政府는 모름지기 本議會後 委員會를組織하고 現行法의 改正에着手하야 本決議案의 趣旨에따르지안흐면안된다

고 盛히 選擧取締의 非를 說하매 政民兩黨이 자조 拍手를送하엿다 이리하야

牧野氏 此等理由로 참으로 聖言에 奉答하기爲하야 本決議案을 提出하엿다

고 結語하야 降壇하자 本決議案에 反對한 社大側은「무슨소리냐 取消하라」고 怒號한다 이리하야 質疑에들어가

川俣淸音氏(社大)지금說明으로는 選擧法이 나쁘다는것인지 取締가 나쁘다는것인지 알수업다 좀더 國民의 切實한 要求에 觸한 決議案을 웨 提出치안느냐

고 述하매 政友會側은 社大側과 互相嘲罵하야 마츰내 龜井、淺沼、三宅의 猛者들이 政友席에 殺到하야 暫時 緊張되엇다 川俣氏는 조금도 相關하지안코 말을 繼續하야

川俣氏 選擧取締가 煩雜하다고하나 그것은 多年 選擧에 醜惡한 場面을 만들어본者의 責任이 아니나 議員의 罪가아니나

고 結論하자

牧野氏 質問內容이 不明하엿스므로速記錄을 보라 適當한機會에 答辯하겟다

고 뿌리치다 潮內相도 同樣으로 答한後 採決에들어가 無產黨을 除하고 大多數로써 可決하엿다 이에對하야

廣田首相 政府도 決議主旨에同感이다 善處하겟다

고 政府의 意向을 述하고이리하야 日程에 들어와

一、航空法案改正法律案(政府提出貴族院送付)

第一讀會의 繼續을 上程하고委員長의 報告가 잇슨後 報告대로 可決確定하다

一、昭和十一年勅令第十八號(一定한 地域에 戒嚴令中 必要한 規定을 適用할件)承諾을 求할件(貴族院送付)

一、昭和十一年勅令第二十一號(東京陸軍軍法會議에 關한件)承諾을 求할件(貴族院送付)

에 關하야 委員長의 報告가잇섯는데 이에 對하야 淸瀨一郞(國同)氏가 自席으로부터 二十數名의 靑年將校를 辯護人도 附하지안코 處罰하는것은 무슨일이냐 우리는 勅令第二十一號에 承諾을 與하는것은 反對이다라는 旨를 論한다음 採決에들어갓는데 모다 結局 承諾을 與하기로 決定하엿다

一、農村負債整理組合法中改正法律案(政府提出、貴族院送付)

을 上程하고 委員長의 報告後 可決確定하다

一、衆議院議員選擧法中改正法律案(杉山元治郞氏提出)

提案者의 說明이잇슨後委員附託

一、恩給法中改正法律案(議員提出)

을 上程하고宮脇長吉氏의 提案理由說明이잇슨後 委員附託、이어서 日程을 變更하야

一、百貨店法案(議員提出)

一、軍事救護法中改正法律案(議員提出)

을 上程하고 升田憲元氏(民政)의 說明이 잇슨後 不穩文書委員會에 倂託하고午後三時四十九分休憩

新案M耳鍋ノ特長 新案出願中
(一) (二) (三)
家庭金物 子器 卸商
大阪市西區北堀江通六
田中新商店

信用잇는
卸のデパート
日本百貨店均一卸會
大阪市東區久寶寺町二丁目 小間物ビル

商報進呈

高級ポンプと發動機
高級ポンプ專門製作卸
九喜勝三商店
大阪市西區立賣堀北通四丁目
電話新町七二四番 振替大阪八一二八
(カタログ進呈)

營業品目
裏地アルパカ 紗天甲斐絹 スレッキ類 和洋ボタン 絹絲 綿絲
大阪市東區谷町二丁目
西野卸店 (商報呈)

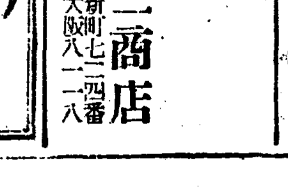

ミナサン ツカッテ クダサイ
ロート商會

朝鮮向二等品人絹並綿織物都賣專門
木村伸三商店滿鮮部
裵仁平
カタログ進呈 來店歡迎
大阪市東區南本町二丁目二〇
電話船場五一〇六番
振替口座大阪七二六九二番

夏服仕入은 二葉屋
霜降學生服 上衣ズボン 各種品揃
大阪市東區南農人町一丁目
現金問屋 二葉屋商店
(商報送呈)

美髮料の粹
マツミ香油 ポマード
머리결조와지고 潤澤 한빗여나는 マツミ를꼭使用해주세요
大阪市東區農人橋詰町
松本正商店

郊外住民의 熱望대로 電車區間制는 撤廢

麻浦、往十里、淸凉里民의 猛烈한 運動에

道警察部의 成案도 이미 樹立

경성부의 행정구역 확장을따라 마포 왕십리 청량리등 세곳주민은 모다 교외전차가 시내로 되이상 종래의구간제는 불합리 하다하야 경성전긔회사에대하야 구간제(區間制)의 철폐를 열망 하고잇스며 이미각정에서는 주민회를 개최하고제의문을 작성하야 이를 경전당국에 내여 놋는동시에 일면으로는 도, 부 당국과 긔타에진정하야 목적관철을 긔하고잇다 그런데 경긔도 보안과에서는 행정구역의확장을따라 교외전차구간제에대하야 신중심의를 하고잇는 각정주민의 민의를 존중하야 현행 구간제도에 대한 개선적 성안을 어든모양이며 근근 경전당국과도 절충한후 신임도지사가 착임하기를 기다려서 그결재를 바더서 곳실시하기로 되엿다는데 우에관하야 경긔도경찰부의 조(趙)보안과장은 다음과가티말한다

현행구간제의 불합리는 잘알고잇슴으로 신중심의를 거듭하야 어떠한성안(成案)을어덧스나 아직은 발표할수업지만 교외주민의 리편(利便)을 도모할 새제도를 실시할작정이다 빠스의 이관교외의 발달 등 제반리유로 전차승객의격증은 예상이상임으로 이제곳 구간제전부의 폐지를 명령할지라도 경전은 큰손해가 될것은 업다 그러나 대경성건설을 위하야 전차와빠스의신선도 작구개통시켜서 교통망의 정비를 긔케하고 일면차량증가개선등 당분간은 경전도 건설시대임으로 이건설비를 예상할때에는 이제곳 구간철폐하기는 불가능한일임으로 과도적 이기는하나 교외주민의 리편을 도모하는동시에 경전에도 착착 교통정비에 전력을다하게하는 새제도가 지당한것이라고 생각한다

"朝共全南同盟"公判 二十九日로延期

廿二日에는金龍煥만審理

【光州】 조선공산당 전남동맹사건정충조(鄭忠朝)(二七)등 십삼명에대한 치안유지법위반 공판은 이십이일 오후한시반부터 광주지방법원에서 안전판사주심하에 개정하얏는바 초입에 김룡환(金龍煥)만을 취시간이나 걸리여 자세히 심문을마치고 제이일공판은 오는이십구일로 연기하엿다한다

거스름돈詐欺 天然町에出現

이십삼일 오후 네시쯤되여 천연정(天然町) 팔십번지 오창선(吳昌善)(七)이란아히가 근방모부인병원(婦人病院)압길에서 놀고잇는차 엇던 이십세 가량먹은 양복입은 무모(無帽)의 청년이 나타나 나의 심부름을해주면 돈을 줄터이라고 꾀이여서 가튼정 륙십이번지 담배장사하는 김연식(金淵植)(三六)의집에가서 십원짜리가 잇스니 「피죤」 다섯갑과 거스름돈 구원오십전을 가지고 오라고 식혀 그집 아히 경주(慶周)(一四)가 그 말대로 담배와 거슬름 돈을 가지고 전기 부인병원 압까지 갓슥 전기 이롱모를 꾀여 청년은 담배와 거슬름 돈을바드면서 도조일다섯갑만 더가지고 오너라하야 경주가 담배가지러 간사이에 그사나히는 어디로인지 도망하여 버렷다하는데 이보고를 바든 소관서대문서에서는 근래종종이 잇는 돈거슬름돈 사긔범인이라하야시내각서에 수배하야 범인을 엄탐중이라한다

安全地帶不安全

自動車에치여서重傷、入院

이십삼일 오후다섯시쯤되여 시내무교정(武橋町)륙번지 한양(漢陽)택시운전수 안상익(安商益)(二一)이가운전하고가는경구천삼백삼십륙호가 경성역에서 조선은행으로 가든도중 자동차아폴 지나가는 사람을피하려다가 그만남미창정(南米倉町) 안전지대에차를모려 맛츰 그곳에서 전차를 기다리고 잇든 철원읍외촌리(鐵原邑外村里)오백팔십구번지 부태식(夫泰植)(二二)과 정태홍(鄭泰興)(二二)을치여 약오일간을요할상처를 밧게하엿다 하는데 피해자는 즉시 부근병원에 수용하야 응급치료중이라한다

逃亡한犯人도被捉

이십이일 오후세시쯤되여 봉래정(蓬萊町)근방을 배회하는 수상한 사나히가잇서 본정서원이 본서에 인치하야 취조한결과 그는 이달팔일 오전열한시 화천정(和泉町)삼포(三浦)전당포에 도적한물건을 전당잡히려 왓다가 맛츰 순회중의 시내모서 형사에게 범죄혐의자로 체포당하야 본서로압송중 서대문서 압길에서 그형사의부주의한틈을 타고 도주한범인 전과구범 충남(忠南)출생의 김기숙(金基淑)(二七)으로 판명되여 그서에서는 여죄가 만흘리라하야 계속취조중이라한다

三防行"歡"列車

往復賃金을割引

삼방(三防)부근의 고사리도 요지음 나기시작하엿는데 철도국에서는 고사리의 한창때인륙월 고사리캐러가는 손들에게 대하야 경성발 오전여섯시반의 화물렬차에 객차를 련락하야 복계(福溪)삼방협(三防峽)사이에림시렬차를 운전하고 도라오는것은 오후다섯시 반에 출발하야 아홉시반에 역에 도착하는데 할인운임으로 삼방협까지 왕복 어른은 일원 아이는 그반액으로서 반다시 적극렬차에 한정한다고한다

孝化鑛夫六名死傷

경상북도 봉화군춘양면 우구치리(牛口峙里)에잇는 금정광산(金井鑛山)에서 이십이일 갱도(坑道)에서 광부여섯명이 일을 시방하고잇든중 갑작이 열척이 되는 바위돌이떠러지면서 여섯명이 나려깔리엿는데 두명은즉사하고 한명은 중상을당하엿다

館山航空隊和久機 明月溝에墜落?

七名搭乘者의生命이憂慮

【新京廿三日發電通】 관산항공대화구기(館山航空隊和久機)의 조난에관하야 이십삼일오후세시 주만해군사령부에도착한 정보에의하면 동기는 화구병조 장조종 삼본(杉本)구정(駒井)성전(盛田)오십람(五十嵐)의 각일동병조 좌동이동병조(佐藤)소도 상동병조(小島)의 일곱명을 탑승하고 이십이일 오전 아홉시 두저긔(都築機)와 서로전후하야 시경비행장을 출발, 백두산 북쪽을지나서 일본해에나와서 일선으로 파산에 귀환하는 "코—스"를 취하엿는데 두저긔는동일 오후 다섯시에 귀환하엿스나 화구긔는 동일 오전열한시경에 경도선 돈화(敦化) 연길(延吉)의중간 명월구(明月溝)의 상공에서 긔관에고장이생겨서 추락한모양이요 탑승자는 파라슈트로써 락하한듯하다 그러나 가장우려되는것은 화구긔의 추락지점 명월구내는 토비의 출몰하는 곳으로 설령 무사히 착륙 하엿슬지라도 과연 전부가 생명을 보전 하엿는지가 우려되여서 목하동지에 특군수비대와 비행대가 출동하야 전력을 다하야 수사에 종사하고잇다한다

입센追慕會合

이십삼일은 근대극의 입센의 사후삼십주년이 해당함으로 근대극만 아니라 세계연극사상에남긴 그의위대한 공적을 추모하는 미성으로 이십삼일 오후 일곱시 부터 종로화관에서 극예술연구회 극단외 다수가 참석하야 "입센"을 위하야 이야기하엿다한다

(사진은 참석한사람들)

團體動靜 (二十三日)

▲京城女子師範校二百名仁川行

▲平壤高普校七十名釜山行

▲金川普通校七十名入京

米國教會도合同

四十年의努力으로

서력일천팔백팔십사년 지금으로부터 거의 일세기전부터 남북으로 분립되어잇던 미국감리교회(米國監理教會)가 합동하기로 결의되엿다는 소식이 수일전에 조선감리회(朝鮮監理教會)에 들어와다 이제그합동된 경과를 아라보건대 처음 흑인노예(黑人奴隷)해방을 주장하는 북방과 이에반대하는 남방의교회가 분렬되여 미감리(美監理)남감리(南監理)로되여 오던것으로 그동안개신감리(改新監理)가 생기여 삼분상태로내려오던것이 과거삼사십년동안에 각파합동의긔운이 대두되여 삼년전에 합동전권위원(合同全權委員)을 맨들어 합동제안을 닥가오다가 지난 오월사일에 미국오하요주「컬럼버스」시에서 미감리사년총회(四年總會)를 마지하야 드듸여 그합동안이 절대다수로 가결되엿다는것이다 이것이 남감리와 개신감리의 총회를 거처서 실행되기까지는 아직 사오년뒤의 일이나마 이합동이 실현되는날에는 한이롬아래 칠백칠십만인을 포함하는 세계에서 가장큰긔독교단체가되리라고한다 그합동안의 내용을보면 교회는 감독제(監督制)가되고 교구제(教區制)가되여 흑인들로 따로히 한교구총회를 조직한다고한다 조선에서는 이미 륙년전에 긔독교조선감리회의 이롬으로 합동되여잇섯던것이나 그선교사들은 각각본부를 달리하야 실질적으로는 분립상태이던것이 이로인하야 내용과 형식이완전히 통일될모양이다

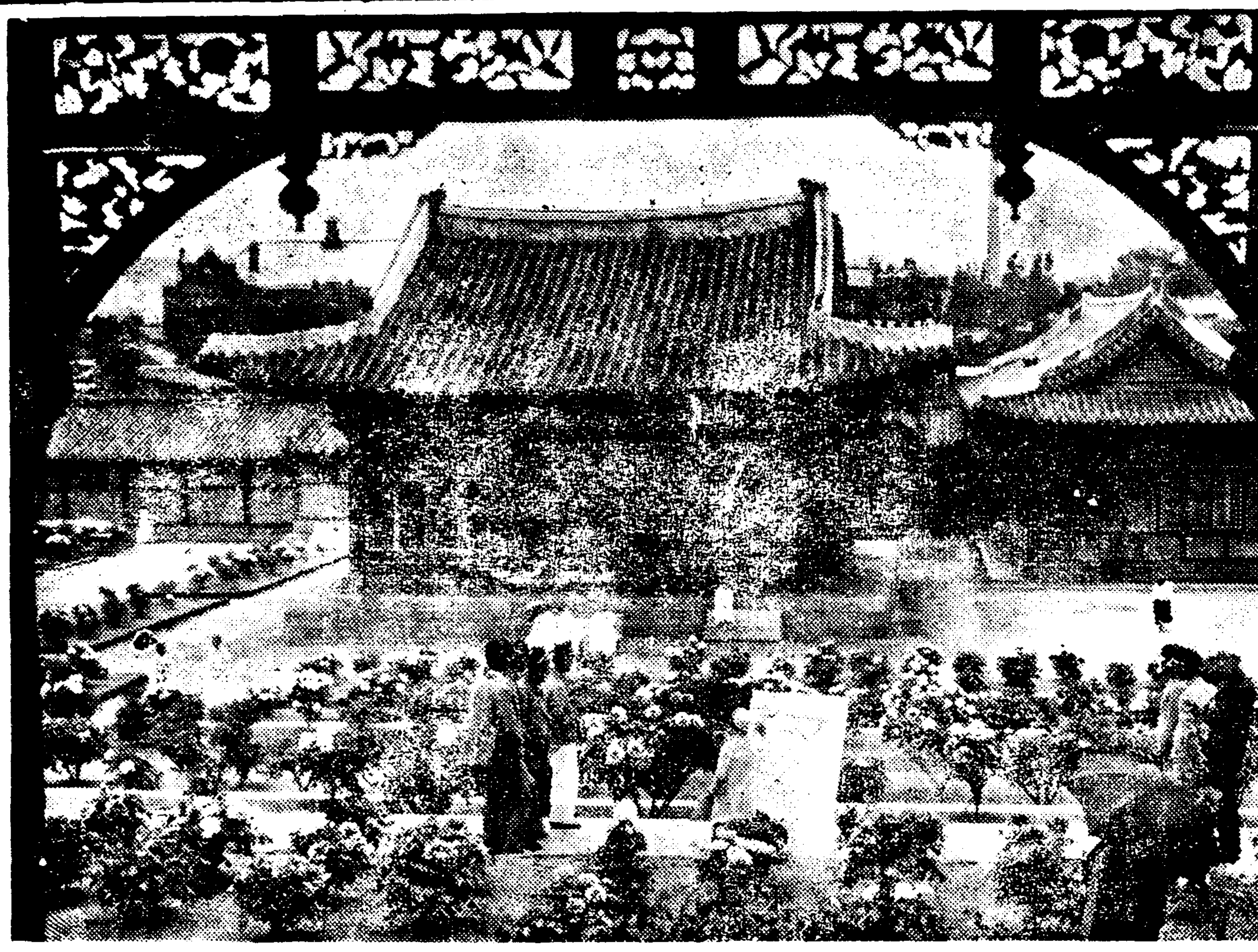

滿開한牧丹 (德壽宮에서)

寶庫라는全南道도 이래저래 말리는판

昨年中의印紙收入만 勿驚八十餘萬圓

光州地方法院管內에서만

【光州】 전라남도는 부호도만커니와 도한 부호들과 은행의거래 중에 토지매매등에서보지못할만치 법적해결을 보게된 사건이 만허 자연인지(印紙)소비에잇서 타도에 비할수 업다는데 전남에서도 광주지방법원(光州地方法院)관하의것만 작년일년간의 인지소비액을볼진대무려팔십이만일천팔백오십사원에달한다 그런데 그수입인지의 소비종별을보면 각종등록세(各種登錄稅)칠십만오백 구십삼원이며 민사(民事)에 오만칠천륙백륙십여원으로 그외는 채금공소재판과료등이라한다

逃走햇든 博徒逮捕

二萬圓大金딴者

상월사가일 본정서에 검거당한 대사긔도박사건은 그후 루차보도한바이지만은 당시 사건의주요인물인 청진부신암동(淸津府新岩洞)모해산물회사 사장 김동환(金東煥)(三一)시내 동사헌정(東四軒町)장청환(張正煥)(二七) 서사헌정(西四軒町) 도변작평치(渡邊作平治)(二一)등이 모다 질풍적검거망을 를피하야 종적을 감추어 버렷슴으로 당국은 취조를·일시 중지하고 이래이개월동안 그들의 소재를 추중이엿든바 수일전 탕정환은 출두의형식으로 그서에출두하야 이로써 도박사건은 새로운 취조를보이고잇든중 탕정환은 협의바약으로 석방되고 이여 이십삼일 오후두시경 사건의 주범격인 김동환을 경성역부근에서 인치하야 철야취조를 계속중으로 그는 이제는 각오한듯이 서슴지안코 자기의 죄상을 세세히 고백하고 잇다는데 이로써 사기 도박사건의 내용이 거이 명백화 하엿스며 그는 약이만여원이란 대금을딴다한다 이여 아즉미체포중에잇는 도변작평치도 어언간 검거선상에 걸녀들게되리라한다

運動競技

殖銀軍猛襲에 專賣全勝塔崩壞

實業庭球第十二日經過

京城實業庭球리—그 第十二日의 專賣對殖銀戰은 二十三日午後三時十分부터 殖銀「코—트」에서 兩軍應援團의 歡呼裡에열린바 다 옴괴가튼 戰績으로 全勝率을 確保하고잇든 專賣軍은 第四라운드에서 四對三의大接戰끄테 殖銀軍에게 敗退하니 血戰으로 싸올린 全勝塔은 崩壞되고 마릿다 그리고 이날 朝鐵「코—트」에서 行하려든 府廳對商銀戰은 來廿六日로 延期하엿스며 一敗의 同率를가진 殖銀對專賣決勝戰은 來廿八日午後四時半부터 朝鐵「코—트」에서 다시擧行할豫定이라한다 그리고 지난十八日에 日沒未畢로되엿든 專賣對遞信戰도 擧行한바 專賣軍이 勝勝하엿다

【專賣】 勝 【殖銀】

第一라운드

○向井·朴寅世 4…2 洪承武·李鍾璜×

×李鳳基·梁在景 2…4 嚴翼龍·神山○

○白潤輔·李正玉 4…3 沈熙敏·飯村×

×金世羽·金潤豊 0…4 藤原·嵇誠銘○

×黃基成·淺野 2…4 崔永生·朴龍善○

第二라운드

○向井·朴寅世 4…2 嚴翼龍·神山×

○白潤輔·李正玉 4…3 藤原·嵇誠銘×

第三라운드

×朴寅世·白井 3…4 崔永生·朴龍善○

第四라운드

×白潤輔·李正玉 3…4 崔永生·朴龍善○

【專賣】一勝 【遞信】

○黃基成·淺野 4…1 鈴木·元大奎×

十八日未畢分

實業庭球12日現在

順位	팀	成績	比率
1	專賣	●○○○○○○	0.857
2	殖銀	○●○○○○	0.833
3	總府	●○●○○○	0.666
5	遞信	●●○●○●	0.333
4	鐵道	●●○○○	0.600
6	府廳	●●●●○	0.200
5	商銀	●●●○●○	0.333
7	朝銀	●●●●●	0.000

女子卓球大會에 同德姜孃連制

平壤正義金孃惜敗

朝鮮女子體育奬勵會主催의 第四回全朝鮮女子卓球大會는 二十三日午后一時부터 鍾路中央基靑體育館에서 열리엇다함은 昨報한바어니와 同大會決勝戰에 드려가 平壤正義女學校 金七洙孃對同德女高普 姜彰玉孃이 對戰하야 結局三對零으로 姜孃이連制하엿다(寫眞은 姜彰玉孃)

◇第二回戰

車德嬅(同德)2…0邊恩惠(梨保)

高順愛(京保)2…1孫王順(世肴)

王順瓊(正義)2…0李松任(世肴)

張京熙(世肴)2…1李愛基(同德)

全明玉(梨保)2…1徐松舜(同德)

金順女(京保)2…0李元淑(梨專)

金七洙(正義)2…0李孝根(同德)

姜彰玉(同德)2…0金寶植(正義)

崔晨善(同德)2…0全寶白(梨保)

韓平淑(梨專)2…0朴桂香(京保)

宋金珠(世肴)2…0陳玉出(梨專)

李合伸(京保)2…1朴英淑(世肴)

韓樂實(正義)2…0申福德(梨專)

柳順男(同德)2…0李雪子(世肴)

金慈璟(梨專)2…1李錦瑞(梨專)

◇第三回戰

金七洙(正義)2…1張京熙(世肴)

王順瓊(正義)2…1車德嬅(同德)

姜甲淳(中保)2…0高順愛(京保)

姜彰玉(同德)2…0全明玉(梨保)

韓平淑(梨專)2…1崔晨善(同德)

柳順男(同德)2…1李合伸(京保)

金慈璟(梨專)2…1宋金珠(世肴)

◇第四回戰

姜彰玉(同德)3…0姜甲淳(中保)

柳順男(同德)3…0韓平淑(梨專)

金七洙(正義)3…1金順女(京保)

◇準決勝戰

王順瓊(正義)3…2金慈璟(梨專)

金七洙(正義)3…0柳順男(同德)

姜彰玉(同德)3…0王順瓊(正義)

◇決勝戰

姜彰玉(同德)3…0金七洙(正義)

平壤蹴球大會 決勝戰結果

仁實·崇商·平鐵優勝

【平壤支局電話】 關西體育會主催의 第十二回全朝鮮蹴球大會 第三日은 廿三日午前九時半부터 當地箕林里公設運動場에서 열리엇는데 午後六時까지의 決勝戰結果는다음과갓다

小學團決勝 仁實 1—0 鄉岩

中學團決勝 崇商 1—0 崇中

實業團決勝 平鐵 2—1 本工組合

鶴林卓球俱主催 新人卓球大會

百五十名이參加

鶴林卓球俱樂部主催의 第三回全朝鮮新人卓球大會는 今二十四日午前十時부터 府民館中講堂에서 開城、平壤等地에서도 參加申請이잇서 敎授部에는 百十二名과 今般新設한 隊球部에도 四十餘名이 參加하야잇서 當日부터 盛況을 豫期하고잇다한다

今日의運動

▲卓球=第三回 新人卓球大會午前九時 府民館中講堂◇第九回實業團對學生團盟 對抗卓球大會午前十時本町明治製菓三層喜

▲野球=春季實業리—그第九日鐵道對府廳 第二回戰(午後一時半)、京電對遞信第二回戰(午後四時半)以上龍山球場◇大學高專野球大會第二日 醫專對普專(零時半)高商對高農(午後四時半)以上京城球場

▲씨름=全朝鮮中等及專門校씨름大會第二日 午前九時三越後庭

專門校野球第一日

醫專·高農軍各勝

朝鮮學生體育聯盟主催의 第十一回野球大會第一日은 二十三日午後一時半부터 京城運動場에서 擧行한바 다음과가든戰績으로 醫專과水原高農軍이 各勝하엿다

高工	000020000	2	
醫專	400004075	20	20…2
法專	100000414	12	
高農	41031555A	24	24…12

鐵道3 府廳2

京城實業野球리—그戰第八日의 府廳對鐵道戰은 二十三日午後三時五分부터 龍山球場에서 佐藤(球)、高橋、鳥(壘)三氏審判下에 府廳先攻으로 開始한바 結局三對二로 鐵道軍勝하엿다

府廳	000110000	2…3
鐵道	100000200	

◇投捕 府廳 松元—崔仲乙 (鐵道)森山—曾山

京電4 遞信2

京城實業野球리—그戰第八日의 京電對遞信第一回戰은 二十三日午後一時부터 龍山球場에서 柳(球)中村、富山(壘)三氏審判下에 京電先攻으로 開始한바 結局四對二로 京電勝

遞信	001100000	4…2
京電	300000010	

◇投捕(京電)橋本—中川(遞信)市島—古賀

아마拳鬪聯盟의 常務理事會經過

全朝鮮아마추어拳鬪聯盟에서는 廿二日午後六時半부터 同聯盟事務室에서 常務理事會를열고 第三回拳鬪代表委員會를 六月七日午後二時에 本社會議室에서 開催할것과 第三回代表委員會의 提議事項을 다음과가티 決定한後 散會하엿다한다

一、昭和十年度事業報告承認의件

一、自本聯盟創立以後 至昭和十年十二月末會計報告承認의件

三、聯盟規約第七條에依한 加盟團體整理의件

四、昭和十一年度事業及豫算案承認의件

五、會長理事及審査員改選의件

六、聯盟細則第十一條第七號及第八號修正의件

七、新議事項

第一回敎職員 卓球大會開催

來卅一日城大에

朝鮮卓球協會主催의 第一回全朝鮮敎職員卓球大會는 來三十一日午前九時부터 城大醫學部卓球場에서 열릴터인데 參加申請은 來二十九日까지라하며 參加金三十錢을 添付하야 京城蓮建町城大醫學部內朝鮮卓球協會로 申請하야주기를 바란다고한다

第九回學生씨름 廿三日부터開幕

朝新主催의 第九回全朝鮮學生씨름大會第一日은 二十三日午後二時半부터 三越後庭에서 中等少年部戰으로 開幕되엿는데 參加校는 專門校昨年度優勝팀 京城醫專과 中等校優勝팀 裡里農林學校를 비롯하야 水原高農 京城法專、群山中學、光州農業、京城商業、京城中學、京城師範、京城農業等의 十個校가參加하엿다

大人氣로 期日延期

クラブ齒磨

구라부 치마

この大賞品

구라부 齒磨粉의 空函에다누구든지應募할수잇는大懸賞! 사신販賣店에서빠짐업시優待景品을드립니다 다시左記大賞品은抽籤으로當選됩니다 (但クラブ齒磨大懸賞廣告포스타—를揭出한商店에限함)

懸賞課題

❶ 니를히고、虫齒를들지안케하는クラ○齒磨!

❷ クラブ齒磨의마크는 大忠臣、大○公!

右의○에適當한字를記入하시랴。大好評의齒磨의마크입니다(어느거나마 써도可)

解答쓰는法

クラブ齒磨三十錢以上의外函의裏面又는適宜半葉에課題解答을쓰신다음 住所姓名을明記하야買上하신販賣店又는本舖에付送하시랴(葉書其他用紙도可)

大阪市浪速區水崎町(中山太陽堂)

締切……昭和十一年七月卅日

發表……昭和十一年八月中旬

クラブ齒磨大懸賞係

굉장한이大賞品!

天賞(何れかお好みの一品選擇) 六百名

紳士用: 絽羽織地 壹反 / カットグラス煙草セット 壹組 / 旅行用手提鞄 壹個 / マンドリン 壹個

淑女用: 流行柄晴雨兼用洋傘 壹本 / クラブ化粧品詰合函 壹函 / 新柄銘仙 壹反 / 本高級油繪 壹枚

子供用: ベビー服セット 壹組 / 舞踊人形 壹台 / 實用顯微鏡(五百倍) 壹台 / 中學用野球具 壹揃

地賞 二千名: 坂東好太郎好み / 飯塚敏子好み / 高杉早苗好み 流行柄浴衣 壹反

人賞 六千名: 綜合ホルモン含有若返り化粧水クラブ乳液 壹瓶

御優待景品……全部: クラブ美身クリーム(普及瓶) / クラブ美の素石鹸(小形) / クラブ乳液(普及瓶) 何れか壹個 郵稅二十五瓦(約四匁)마다三錢切手를貼付하라. 郵稅不足할時는接受치안키로함

愛用者百五十万人樣 大懸賞御優待 賞品總額十万円

京城版

夏節健康의大敵!
氷水氷菓에戒嚴令
昨年中傳染病統計도이原因이大多數
市民의自戒가必要

날이 차차 더워짐을따라 서민의 색욕을 갑작이 충동식히는것은 빙수(氷水)″아이스케ー키″등의 청량음료수인데 이는 여름에흔히잇는 전염병 장질부사의 중요한원인의 하나가되어잇슴으로 일반시민은 이점에 특히주의하여 주기를 바란다고한다 참고로 작년 전염병중에 장질부사로순화원 입원환자(順化院入院患者)의 팔십칠명의 발병원인을 보건대 ″아이스케ー키″아홉명 빙수 여섯명이라고한다

開城新聞協會復興

【開城】 개성에잇는 일간신문지국대표들은 지난이십일오후 백천(白川)온천동명천여관(天一閣)에모혀 하로밤의 친목을도모하며 『우리지방의 언론기관을 옹호하자』는주장아래 기자단(記者團)조직의 간담회를 개최한바 의견이 만장일치되어 재래유명무실해잇든 개성신문협회(開城新聞協會)를 부흥식혀가지고 금후로는 당당히 언론계의 권위수립하기로 되엿다는데 우선회측자성에 잇서서 구창모(具昌模)금정미일(金井米一)양씨를간부로 정하야 여기에 일임해서 이번총회에 통과식히기로 되엿다한다

會員氏名

具昌模 金井米一 金顯元 金錦周 朴淳元 安德義雄 盧秉駿 金顯弘 玄東炎 李重在 曹圭合 朴相哲 李熙增

詐欺漢被捉 金品과계집에게

가산을 탕진하고 또다시사기로 행세를하라다가 그만악운이진하여 서대문서에 체포되고말엇다 는개성부원정(開城府元町)에사는 김준기(金俊基)(三二)는 지난오월십상일에 당시경성(京城)에 와잇든 개성모상점주의 명의로대금업자에게서 이백원을 편취하야 탕비하고 이틀후에 또다시 가튼수단으로 동인에게서 이백오십원을사기하여가지고 서울모처에서 유흥에 탕비하고잇든중 금이십사일 아침에 서대문서원의손에 붓들리고말엇다

變名으로行勢하는 安養市場大賊
◇被害金品이莫大

【永登浦】 근일시흥군서이면안양리(始興郡西二面安養里)시장에는 빈빈한절도사건이 잇서서 주민들은 크게불안을 늣기든터에수일전 안양주재소 리귀영(李貴永)순사가 안양역전 서만조(徐萬祚)여인숙에 투숙하고잇는 본적 충남당진군순성면광천리(忠南唐津郡順城面光川里) 주소부정의 리재호(李在鎬)(三五)란 사람을 거동불심자로 인치취조한바 의외에 그자는 전과칠범의 절도 전문범으로 작년 시월십구일 부산형무소를 나와서 장돌님장사군가리 꿈인후 광득(光得) 재호(在浩) 재윤(在允)등의 만흔 가명을 가지고 안성(安城)룡인(龍仁) 수원(水原)시흥(始興)등 각리접군의 장터로 도라다니며 십여차나 여러가지 고묘한 수단으로 전후오백여원에 달하는현금, 백미, 유긔그릇 광목기타잡화를 절취하야 이것을 상품으로 당당히 각시장에 단기면서 팔어먹은 사실을자백하엿슴으로 영등포경찰서(永登浦署)에서는취조가 끗나불일검사국으로넘기리라고한다

一夜二處를侵入한 竊取犯坡州署에逮捕

【汶山】 지난이십삼일 오전세시경 파주군 임진면 문산리(坡州郡臨津面汶山里) 박종완(朴鍾完)의 집과 한동리에 사는 리선옥(李善玉)두집 엇던자에게 구두, 경대, 고무신(시가칠원)등을 절취당하얏다고 파주서(坡州署)에보고가 왓슴으로 동서에서는 이 범인수사의 고심중이든바 지난 십칠일에 드듸여 파주서 양형사손에 체포되엿다는데 그는본적을 전라남도 제주도 구우면 금릉리(全南濟州島舊右面金陵里)에둔 전과십범의 리춘화(李春化)(三九)인대 취조에따라서는 여죄도 만흘듯하다고한다

트럭이轢兒

이십이일 오후 네시반경에 시내 서대문정(西大門町)일정목 이삽오번지압헤서 시내 봉래정(蓬萊町)삼정목 일백삼십칠번지 김옥진(金玉鎭)(二五)이가 운전하는 경(京)사천륙백호 화물자동차에 서대문정일정목 삼십구번지 리덕세

公園압서轢人

이십사일오전열시십오분경에 시내종로(鍾路)이정목 『파고다』공원아페서 시내영락정(永樂町)[illegible]자동차부 림[illegible](林[illegible])(二三)이가 운전하는 경(京)[illegible]자동차에 [illegible] 사는 강씨(姜氏)(三[illegible])라는 [illegible]가치여서 [illegible]이 부러지고 얼골에상처를입어 부근[illegible]병원에입원치료중인데 [illegible]이라고한다

[illegible]와 세계아를 [illegible] 치여서 머리와팔에 [illegible]엇다

府域擴張新風景
各總代逐鹿이猛烈

경성부구역확장과동시 새로창의문밧(彰義門外)에서편입된 세동리 즉부암정(付岩町), 홍지정(弘智町), 신영정(新營町)등 세동리는 구장제도가철폐되면서 그대신에생기는 총대(總代)가 두달동안이나 결한채나려오는동인데 요지음 선임긔(選任期)를압두고 그세동리에서는 전면협의원, 전교풍회장, 전구장들은물론 납세액이 웬만큼한사람들까지 한해서십여명이 자천타천으로맹렬히운동들을 하고잇다한다 그리하여 어떤사람은 심지어 운동자들을 내세워가지고 동민들에게 자기를 피임되게해달라고 운동하고잇서 대경성출현이 나흔새풍경을 이루고잇는동시 여러가지 폐해를 나코잇다고한다

日曜講話

◇南大門教會 午前十一時
靈的準備 卞鴻圭 氏
午後八時
最善을다하자 金英珠 氏
◇宗橋教會 午前十一時
大能의指導 申公淑 氏
午後八時
世態와人心 洪秉璇 氏
◇貞洞第一禮拜堂 午前十一時
나아간나를내어주자 金鍾宇 氏
午後八時
信仰의能力 卞鴻圭 氏
◇貞洞教會 午前十一時
聖經은世界의册 許 [illegible] 氏
午後八時
見實의理由 裴亨湜 氏
◇中央教會 午前十一時
耶穌의마음 金永燮 氏
午後八時
未定 李鎭亨 氏
◇石橋教會 午前十一時
爭者의冠 朴[illegible] 氏
午後八時
天國이가깝다
◇阿峴監理教會 午前十一時
梨花의靑年 金活蘭 氏
午後八時
基督教人의使命 丁大成 氏
◇漢川監理教會 午前十一時
基督教人의要求 黃永洙 氏
午後八時
家庭과教會 金洙喆 氏
◇復活社講堂 午前十時半
不流의手 金敎臣 氏
◇覺皇寺 午前十一時
智慧와方便 朴[illegible] 氏

開城 全鮮自轉車大會

▲時日 五月二十七、八兩日
▲場所 松高그라운드
◇主催 松都自轉車選手會
◇後援 朝鮮、東亞、中央三支局

永登浦 市民慰安野談大會

演題及演士
『떳다보아라』 申鼎言氏
『美姬의伸怨』 金灌雲氏
(朝鮮일파하모니까團員二十名特別出演)
▲日時 五月二十六日午後八時
▲場所 永登浦演藝館
▲主催 朝鮮日報永登浦支局

우리들의 學園돌이 ⑬

滄桑도거듭거듭
天然亭蓮池가學園으로
스포ー츠施設은普校로서完璧
滿校觸目樂園의點景

竹添公普篇

사위에해의 경성부시구개정으로 지금은 천연정(天然町)이라고 부르나 천연동천지(天然洞蓮池)라고 하면 누구나 그옛날 노론파(老論派)의론객들이 모여서 시사를 의론하든일방 못가에 주연을 베풀고 풍월로 세월을 보내든 유서기픈곳이라는 것을 알것이다

그리고 이곳은 당시 한국정부에서 귀우제(祈雨祭)를지나든 곳으로도 또한이름난곳이다 이럿틋 력사기픈이곳이 시대의변천과 추세에따라 변하야 주택지가되고 말엇스니 지금은 벽그릴지를차지를 아모것도 남은것이업고 오직현대문화를 말하는 웅장한 『콘크리ー트』양옥건물이 압날의희망 우리들의 이세를 고히고히 길러내고 잇스니 이것이 바로 죽첨(竹添)공립보통학교다

○……○

구름한점업시 맑게개인 첫여름 따뜻한 오월의햇빛이 부드럽게 내려쪼이는 오후 긔자는 이마당에 발을드려노앗다 상록수(常綠樹)와 파초에쌔힌 담회색(淡灰色)교사 열대색(熱帶色)을 띤 널고깨끗한운동장 이는 우리이세들의몸과정신을 닦고잇는 도장(道場)이다 우렁찬 호령에맛처 운동장에뛰노는그들 교실에서 흘러나오는 랑랑한 『멜로디ー』옥상론대에서 먼산을바라다보며 책권을 힐뜨든 어여쁜 도령님과 아가씨들 모도가 띄끌을 떠난 락원의정경(點景)이다

○……○

이학교는 지금으로부터 십이년전인 대정십삼년 사월일일에 개교하야 당시 죽첨정(竹添町)일정목 미동(渼洞)보통학교의전신인 경교(京橋)보통학교자리에 교사를 정하엿다 죽첨보통학교란이름이 이에서 생겻다한다

남자가 다섯학급 녀자가 한학급으로 남녀가 도합사백예순여섯명이엿섯다한다 이옥고 소화이년삼월에 첫졸업생 마흔명을 사회에내보내니 그들가운데는 현재최고학부에 적을둔 학도도 만허 미지수인 그들의압날에 커다란기대를 가지게한다

소화사년 천연정현교사로 이전한후 나날이 발전하야 현재는 이십삼학급에 선생님이 스물네분과 남녀생도 일천칠백명의 대가족이 되엿스며 아프로도 또 한학급이 늘러이라니 옥일승년의 이 『극렐포』에 누가 놀라지안흐랴

○……○

이학교의 교육정신은『지성(至誠)과 실행(實行)』이라고 한다 지성에서 우러나오는 갸사 질소 근검 규률 례의 자치 청결 공덕과 공용의 아름다운 리렴하에 건실명랑한 교풍을 세우기에 힘쓰고잇다.

○

긔자는다시 『스포ー츠』에관해 가기픈 교장에게 『스포ー츠와 교육에관한 말슴을들엇다 이학교후원회의 열렬한후원으로 거의완벽에갓가운 체육시설에관한말을들려준후 이어서 다음과가치 말하엿다

사회인으로서의 건전한정신을 배양하기위하야 체육에도힘은 쓰고잇스나 어되 시간에여유가 그리잇슴닛가 그라고 직원의건강을 고려하야 운동을 장려합니다만은 이역시 시간의 부족으로 충분한 효과를 내지못하는것은 펵유감으로생각합니다 어제유문제는 한갓 지엽문제에 지나지못하고 나는항상 교육의 대전신에 탑각하야『사랑의일체생활(一體生活)』이란신념아래 학교를 커다란가정으로보아 교장은 가장(家長)으로 직원은 부모가 되여 자녀격인 아동들과 가티배우고 뛰놀아 교육의효과를 충분히나타내도록 힘쓰고 합니다

어느듯 이야기는『스포ー츠』에서 다시 교육본론으로 드러갓다 이러틋 사랑가운데 럭사는짧브나 긔운찬 신흥긔분가운데서 무럭무럭자라나는 이학교아동들을 이야말로 온세상행복을 독차지나한것가티보엿다

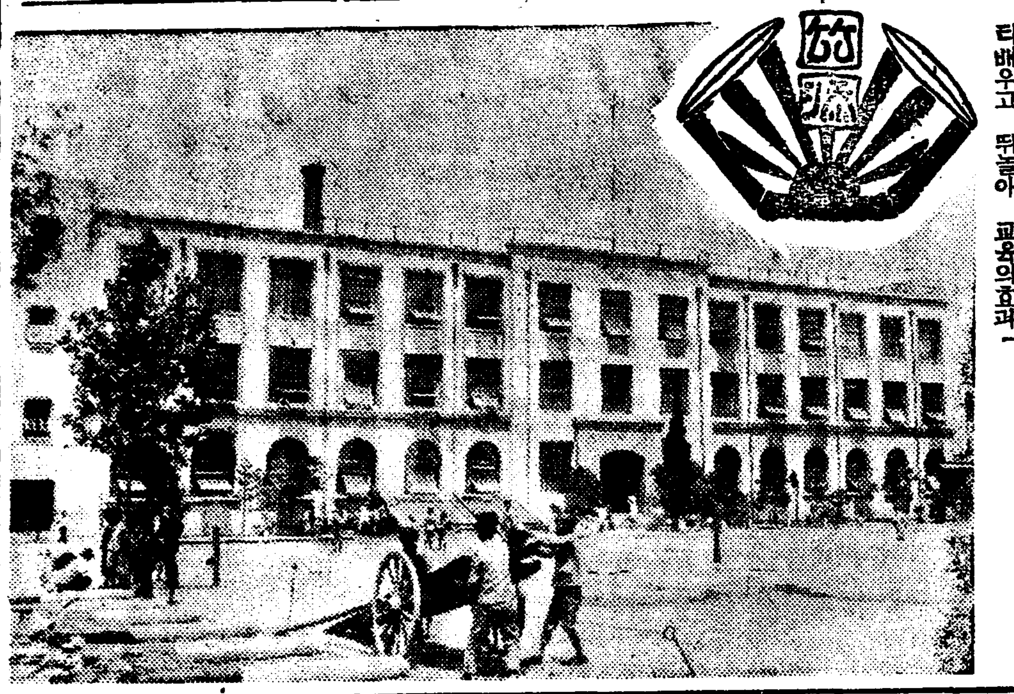

(사진은 교사와 회장)

女性호르몬

月經調整 女性健康增進

武田發賣品

國際標準品에꼭一致되는結晶性『卵胞호르몬劑』

オバホルモン (오바호르몬)

오바호르몬은、女性特有의生殖[illegible] 卵胞호르몬[illegible]이다。本劑는卵巢機能을 活潑케하며、月經을調整하야 血色을[illegible] 及赤血球數를 增加하야 [illegible]을賦活케하며、新陳代謝를 旺히하며、下記症狀에쓰면 女性의健康을增進하는것이다。

錠劑(百錠入) [illegible]
粉末 [illegible]
注射液 [illegible]

乳汁의分泌不足에도實用되는

月經寡少 月經痛
月經不順 憂鬱症
頭痛 耳鳴 腰痛 下腹痛
肩胛痛 發汗 逆上 疲勞
四肢冷感 視力減退 不感症

發賣元 武田長兵衛商店 大阪市東區道修町
東京代理店 小西新兵衛商店 東京市日本橋
製造元 帝國社臟器藥研究所

36—366(Y)

•補精强壯劑•

眞品海狗腎

樺太廳官營으로捕獲·同水産物檢查所에서嚴正檢查(證明한
說明書請求하시면即時보내드리겟습니다

釜山府草梁町三二三ノ三
大洋貿易社
電話二二一九·振替釜山七九二二

貴姉의젊은美容을살니는青鳥化粧品!
絶對의信賴를밧고잇는열곱가지化製品!

青鳥化粧品

青鳥바니싱크림·青鳥水白粉·青鳥粉白粉·青鳥頰紅·青鳥포마ー도·青鳥香油·青鳥口紅· 各三十錢

東京 總販 資生堂

浪花館

五月二十日より五月二十六日まで
上映時間表 第一回 第二回 第三回
江戸節めをと姿 [illegible]
白き處女地 [illegible]
大學よいとこ [illegible]

下加茂トーキー
江戸節めをと姿
高田浩吉 白河富士子

蒲田サウント版
大學よいとこ
小津安二郎作品

映畵史あって以來の殉情の傑作
白き處女地
デュヴィヴィエい築いた最高の映畵詩!

朝鮮劇場

五月二十二日부터三日間 午前十一時半부터六時半까지續映七時半始映
封切料金 階上三十錢 階下廿錢均一
콜럼비아社超特作全發聲日本版
監督 랄프·비ー드
◎月矢莊의慘劇
近代科學의精粹를集한完全犯罪戰慄篇 千萬人을突破한期待篇 本格的怪奇映畵는이것
콜럼비아社超特作全發聲
百獸의王者
從來모든장글映畵에無類로人間과動物과의生活!人間과人間과의生活 의人間의感情生活!愛의憎惡의生活
松竹키네마社特作時代劇
正五郞兄弟
劇團黃金座近日公演
仁寺町 電光二六八

五月二十二日부터[illegible]日間 [illegible]
RKO라지오超特作全發聲日本版
[illegible]
폼페이最後의日
監督……아네스트·B·쉬ー드삭氏作品
主演……프레스톤·포스타ー氏
今天地를大燒하는[illegible]
RKO社超特作全發聲日本版
名馬物語
監督……[illegible]
主演……[illegible]
歐洲大戰의[illegible]
大都映畵社特作映畵
淚の渡り鳥
悲劇吉村操氏監督作品
琴絲路主演
桃花町 電話龍山三三番

優美館

空前絶後의[illegible]大封切
五月二十一日부터超[illegible]
파라마운트超大作努[illegible]日本版
브리레오막케리ー氏大作品!
하롤드로이드氏主演
로이드의牛乳屋
아돌프·마주氏 助演
地獄船모ー젠
[illegible]
全發聲
嬰兒殺し
마키노智子 荒木忍 主演
監督久保爲義氏
貫鐵町 電光三九五

產業

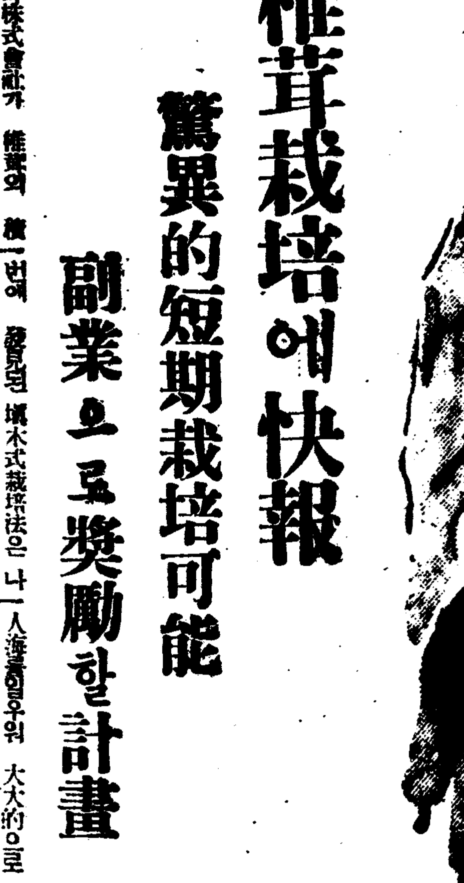

椎茸栽培에 快報
驚異的短期栽培可能
副業으로 奬勵할 計畫

大阪椎茸株式會社가 椎茸의 新栽培에 進出하고잇는外 朝鮮에는 椎茸栽培의 適地가 만흠이 一般에게 認識되어 業界의 注目을 끄을고잇는 이지음 全南光陽郡白雲山附近의 帝大演習林에서 椎茸의 畫期的栽培法이 發見되어 椎茸栽培奬勵에 大大的으로 拍車를 加하게되엇다 即 從來의 椎茸栽培는 나무에 切傷을 내어 四月間 放置하야 發芽식히고잇는바 그發芽率은 五〇%에 不過하얏엇다 그런데 이번에 發見된 壞木式栽培法은 나무에 切傷을내고 이에 芽를植付하는것으로 七個月로 發芽率 一〇〇%라는 驚異的短期栽培가 可能하야 椎茸栽培에 畫期的改良을 齎來하는것으로 業界에 센세이슌을 이르키고잇다 右에基하야 農林局에서는 鈴川農政課長이 現地視察을한結果 이를 農山村의 副業으로 全朝鮮的으로 奬勵하기로되어 目下具體的方法을 硏究中이다

忠北"굴참나무" 採取를開始
콜크會社와契約成立

忠北道內 山間農民의 歡喜할사 한가지 생기게되엇다 잇는 콜크의 原料인 굴참나무의 賣出이 開始되게되엇는데 報恩俗離山地帶에서 十萬貫 丹陽國有林地帶에서 二萬貫 其他 桃山島嶺 堤川 平洞地帶로부터 約八萬貫 合計 二十萬貫 그價額 約二萬圓以上을 朝鮮콜크會社와 採取契約이 成立되야 六月부터 七月까지 사이에 採取實施를하게되엇다 그런데 그現木一貫에 對한 價格은 三錢가량인데 運搬其他 人夫賃이 七錢가량임으로 그는農山村의 剩餘勞力을 使用하게되야 農村經濟에 적지안흔 도움이되리라고 한다

屈岩洑築堤工事
工費一萬三千圓

窮民救濟를 目的으로 全北錦山郡邑內上玉里 有志 朴允基氏가 總工費一萬三千餘圓으로錦江上流 屈岩川을 起點으로 하야 占用面積 一千一百十九坪으로 堰幅三間 堰高 半間 延長九百八十間 引水路 約一里餘의 屈岩洑築堤工事를 지난 五月五日부터 그工事에 着手하야 目下 沿川一帶에는 每日出動作業人夫 無慮男女數千餘名에 達하야 人山人海를 일우워 大大的으로 工事는 進捗中이라는데 竣工豫定期는 六月上旬頃으로 此洑가 完成될 時에는 天水畓數百町步에 灌漑는 至便케될터이다

滿洲曹達發起

【新京廿三日發同盟】資本八百萬圓의 準特殊會社로 암모니아曹達을 生產할 滿洲曹達會社의 發起人會는 二十二日 午前十一時부터 新京日滿軍人會館에서 開會 滿鐵、滿化等에서發起人八名과 關東軍 滿洲國實業部等에서 關係者가 參集하야 株式配定、役員選任、定款、事業目錄見書、設立趣旨書案等의 決定을 끗내이고 同十一時半에 散會하엿다。

米國의 產業活動
今年度도好調를豫想

米國의 產業界는 一兩年 繼續하야 回復을 示하고잇는바 이것은 今年도 繼續될는지 안될는지 모르겟스나 繼續되리라고하는 그程度如何가 問題이다 어쨋든 米國에 對하야 一般의 著名한 [illegible] 金融會社에서는 大大的調査를 進行하고잇는데 그結果 今回 左와 如한 結論에 到達하얏다。

一、米國의 產業活動은 今年度에잇서서 平均 一割의 增加를 示할것이다。

一、大統領選擧는 크게 經濟的活動을 阻害케할 材料는 안될것이다。

一、經濟界는 產業活動의 增大를 豫想하고 그의 樂觀的豫想에 드러갓다。

生產財의 活動

右에 關하야는 同社는 主로 다음의 五項目을 中心으로 調査를 進行하얏다。

一、經濟界의 情勢에 關한 各方面의 意見

二、注文及 在荷의 狀態

三、各產業의 資本投下及 設備改善의 餘地

四、住宅產業의 大勢

五、農業方面의 大勢

그結果 現在九〇에 達하고잇는 業邦準備調査의 工業生產指數(一九二三—二五年平均=一〇〇)은 九八 乃至 一〇〇으로 增大하리라는 結論에 이르럿는데 右에關하야 同社說明은 다음과갓다

그增加는 主로 生產財의 活動增大가 豫想되야 消費財는 이미 比較的高度에 達하얏슴으로 이以上 큰增大는 期待키어렵다 그리고 [illegible]

選擧는影響薄

「一部方面에서는 大統領選擧乃至 루ー스벨트氏의 再選은 經濟界의 發展을 阻害하리라는者가잇다 그러나 그것을 너무 크게보아도 [illegible]

產業部門別豫想

部門		增減
▲生產財		
鋼鐵	[illegible]	[illegible]
木材	[illegible]	[illegible]
[illegible]	[illegible]	[illegible]
板硝子	[illegible]	[illegible]
코ー크	[illegible]	[illegible]
세멘트	[illegible]	[illegible]
加重平均	[illegible]	[illegible]
▲自動車部門		
自動車	[illegible]	[illegible]
原油	[illegible]	[illegible]
瓦斯及油	[illegible]	[illegible]
타이야	[illegible]	[illegible]
加重平均	[illegible]	[illegible]
▲消費財		
纖維—綿	[illegible]	[illegible]
同 毛	[illegible]	[illegible]
同 絹	[illegible]	[illegible]
食料品—肉類	[illegible]	[illegible]
同 製粉	[illegible]	[illegible]
同 [illegible]及乳	[illegible]	[illegible]
新聞紙消費	[illegible]	[illegible]
煙草 製品	[illegible]	[illegible]
시가레트	[illegible]	[illegible]
石炭—有煙炭	[illegible]	[illegible]
同 無煙炭	[illegible]	[illegible]
加重平均	[illegible]	[illegible]
▲合計		
加重平均	[illegible]	[illegible]

[illegible]

肥料商暴利團束
農會、金組의肥料供給機能擴大
農民에直接配給增大

重要肥料統制法의 議會通過는 確實한바 本法은 製造業者의 統制를 主眼으로하야 第二次配給機關以下의 뿌록커ー가 暴利를 보는境遇는 이를 取締할條項이 업슴으로 이缺陷에 乘하야 配給組合下에 다시 第二次配給機關을 設置하고 統制를 廻避하야 暴利를 볼 念慮가 濃厚하다 特히 朝鮮에서는 從來 이미 그傾向이 나라나고잇슴으로 總督府에서는 그對策으로 朝鮮農會及金融組合의 肥料供給機能을 强化擴大하야 配給機關으로부터 直接 農民에게 配給하는 數量의 增大를 圖하기로되엇다 그리하야 于先 明年度는 農會十萬噸、金組五萬噸의 配給을 行할豫定인데 그數量은 大體總消費高의 約半分에 達할 豫想임으로 肥料뿌록커ー의 牽制上 效果가잇스리라고보고잇다

人絹과麻布의 規格을統一
江華特產의聲價昂揚計畫

江華產組에서 每年取扱하는 人絹、麻布는 二十八萬反 그價額一百二十萬圓의 多額에 達하는바 人造絹과 麻布의 生產이 良好한 農村農閑期의 農村婦女의 唯一한 副業으로 重要視되고잇는데 對하야 郡當局에서는 그의 普及과 獎勵를 一層獎勵하는 同時에 製品의 規格을 統一하야 江華名產인 人絹과麻布의 特色을 充分히 發揮할 計畫을 樹立實施키로되엇다 그리고 從來 製品取引에 잇서는 奸商輩의 跳梁이 甚함으로 今後는 그의 徹底的取締를 行할計畫이라고한다

細農對策으로 肥料共購勵行
奸商輩는嚴重取締

朝鮮의 細農은 肥料代를 地主又는 肥料商으로부터 貸與를밧고 秋收때에 벼로서 償還하는 일이만흔데 肥料商又는 地主中에는 硫安一叺에 對하야 正租百斤의 比例로 肥料代金을回收하는者가 不少하야 硫安一叺을 四圓으로보고 正租百斤을 八圓으로보면 僅僅 半個年에 十割의 利息을 取하고잇는터로 細農疲弊의 큰原因이되어잇슴으로 農林局에서는 看過할수업는 重大問題라하야 肥料對策의 樹立에 當하야 各道當局을 督勵하야 嚴重한 取締를 行하는同時에 特히 肥料配給에 對하야서는 考慮할方針이라한다 그런데 새로 制定되는 取締令은 그恩典에 浴하는者는 農會又는金組員인 比較的上層階級의 農民으로 그以下의 細農에는 미치지못하는 遺憾이 잇슴으로 細農救濟策으로는 따로 殖產契의 利用 又는 肥料共同購入組合組織으로 共同購入을 식히고 秋收期에 正租로 償還식히는 方策을 取하야 肥料對策을 全農民에게 밋치도록하려고 計畫中이라한다

全南自作農創定
今年二百五十戶

全南道의 昭和十一年度 自作農戶數는 二百五十戶로 貸付高는 十六萬五千圓인데 各郡配定은 다음과갓다(單位圓)

府郡島	戶數	貸付高
光山	一三	八、五八〇
潭陽	一三	八、五八〇
谷城	一二	七、九二〇
求禮	八	五、二八〇
光陽	八	五、二八〇
麗水	八	五、二八〇
順天	一四	九、二四〇
高興	一四	九、二四〇
寶城	一三	八、五八〇
和順	一四	九、二四〇
長興	一〇	六、六〇〇
康津	一〇	六、六〇〇
海南	一四	九、二四〇
靈岩	一二	七、九二〇
務安	二〇	一三、二〇〇
羅州	二〇	一三、二〇〇
咸平	一〇	六、六〇〇
靈光	一〇	六、六〇〇
長城	一〇	六、六〇〇
莞島	八	五、二八〇
珍島	六	三、九六〇
計	二五〇	一六五、〇〇〇

大邱地方苹果 大豐을豫想
天候順調로結果良好

年年 增產과 品質向上의 實績을 나타내어 躍進을거듭하는 大邱苹果는 그販路도 果物組合의 出荷統制에 依하야 大大的發展을하게되야 昨年은 멀리 英國倫敦에까지 進出을보아 그의 聲價를높히고잇는바 今年은 春期 開花期의 天候도 順調를 示하야 結果成績이 良好하며 降雨도 充分하야 其後樹의 發育이 佳良하야 벌서 果實은 相當히 커젓다 今後이와가티 天候와 諸條件이 順調로 進行되면 大豐產은 勿論 總面積 三百町步의 收穫高는 實로 百萬貫을 突破하리라고한다

나물

山羊飼育熱旺盛
昨年末現在三千六百六十三頭
搾乳量三十萬九千六百六十立

昭和十年末의 全朝鮮山羊頭數를 調査하면 總頭數三千六百六十三頭로 前年末에 比하야 六百四十二頭의 增加를 示하얏다 種別內譯을 보면

種別	牝	牡
자ー넨種	二、六〇〇	五一一
토겐부르그種	一九八	二九
雜種	一七三	五一
計	三、〇七一	五九一

그리고 이를 道別로보면 慶南의 六二八、全南의 五〇二、平南의 四七一、京畿의 四四五、全北의 二七二頭等이 主要한것이다 그런데 乳의 搾取는 三十萬九千六百六十立價額八萬七千百九十九圓으로 前年에 比하야 八千二百七十圓의 增加이다

牛川里一洞의 叺生產六萬枚

【寶城】全南寶城郡鳥城面牛川里는 元來 貧寒한 村으로서 負債에 苦痛밧는者가 만코 春窮期에 이르러 우는者가 만헛는데 近年에는 一村이다 叺製織에 全力을 傾注하야 年生產約六萬枚以上에 達하야 이洞里에 드러오는돈이 적어도 六千圓以上에 達함으로 現在는 負債의 負擔도 덜리고 春窮期의 困難도 덜리게 되엇다한다

小麥粉暴落

【下關電話商通】新小麥은 收穫期에 近하야 減收豫想으로 製粉市價도 時期安인 强硬市勢를 하고잇든바 二十二日夕刻 東京市勢부터 崩落하기始作하야 關門市場에서는 現物價로 下支하얏스나 先物七月渡는 다이야는 此飛沫를 蒙하야 最近의 低價三圓六十七錢으로 金錢換算을 示하얏다 此製粉市價金等의 裏面에는 業者增產計畫을 세우고 二個所에 新工場을 設하고 十一年度業界에 飛躍하려고하고잇는 昭和製粉會社가 原料小麥의 準備를 平易하게하려는 工作으로보인다

養鯉餌料
【七】……黃國斌

池水中의 酸素含量과 鯉體와의 關係

魚類는 水中의 酸素를 取하야 生活하는것인데 池中에 酸素가 豊富하면 魚體가 健康活潑하야 疾病에도 犯치안코 成育이 盛하야지며 酸素가 缺乏하면 그와 反對의 現象을 呈한다 酸素缺乏의 魚體에 밋치는 徵候는 日暮志氏에 依하면 體色이 漸次蒼白色으로 變하야 오랜동안 그대로 두다면 結局 죽게되는데 그死因은 酸素缺乏과 同時에 自體에서 呼出하는 炭酸의 量이 增加하야 結局 그瓦斯로 因해 窒息하고마는수가 잇다 캐ー니히氏의 實驗에 依하면 鯉는 水中酸素의 量 一%乃至〇、四%以下로 나리는때는 涸渴하며 또는 疾病의 徵候를 呈한다고한다 右理由에 依하야 養鯉池의 池水中에는 常時 適度의 酸素가 含有되지안허서는 안되는데 이에는 水中에 溶解하는 空氣의 量을 알 必要가잇다 水中에 溶解하는 空氣의 量은 溫度及氣壓에 따라서 變하는것으로서 溫度가 나즌때는 놉흔때보다 多量을 溶解하고 高氣壓의 時는 低氣壓의 境遇보다 亦是 多量이다 따라 와이겔트氏의 實驗結果 各溫度에 對한 空氣含量은 다음과 가티 表示햇다

▲水中空氣溶解量

攝氏零度로부터 三〇度까지 一立의 水中空氣의 量 但 氣壓七六〇mm의 時

水溫	〇度	五度	一〇度	一五度	二〇度	二五度	三〇度
空氣量	[illegible]	[illegible]	[illegible]	[illegible]	[illegible]	[illegible]	[illegible]
酸素量	[illegible]	[illegible]	[illegible]	[illegible]	[illegible]	[illegible]	[illegible]
窒素量	[illegible]	[illegible]	[illegible]	[illegible]	[illegible]	[illegible]	[illegible]

右와 如히 溫度가 놉흠에 따라 酸素含量을減한다하지만 天然水는 반다시 此法則을 딸는것이 아니고 空氣의 接觸流動에 依하야 溫度와는 比較的多量인 境遇가 만타 또 水中空氣中 酸素의 量은 窒素의 量에 比하야 空氣中에잇서서의 比率보다 多量으로서 全量의 三分之一을 가지고잇다 水中에 酸素를 供給하는 原因은 空氣의 觸接、空氣中의 流動及植物蕃殖에잇다 風浪이잇는 水面、空氣中에 오래 曝露된水中 또는 오래 流動되는水中에는 不然한 水中보다 炭酸瓦斯를 分解하며 此로因하야 酸素를 增加식히다 그럼으로 此等植物은 魚類에게 有利한 水質을 만드는 效가잇기때문에 水中에는 그 適當한 藻類植物이 必要하다 그러나 過度하면 種種의 害를 보는수가잇다 다음에 池水를 不健康하게하는 原因은 魚의 呼吸과 動植物의 腐敗에잇는데 魚의 呼吸으로 水中에 炭酸瓦斯를 增하며 殘餌魚糞及動植物의 死體等이 水中에 오래잇슬時는 腐敗하야 種種의 有毒瓦斯를 放出한다 蛋白質의 腐敗는 主로바ー데리아의 作用에 基하는것으로서 其繁殖에 依하야 分解作用을 일으킨다 그런데 그繁殖에 必要한것은 酸素 水分 濕度인데 此三者가 缺乏한 곳은腐敗作用을 일으키지 못한다 그럼으로 養魚池中에 어떤 物質이 腐敗作用을 일으킬때는 그로因하야 水中酸素를 消費하는 同時에 腐敗에 依하야 發生된 炭酸、암모니아、硫化水素、其他有毒한 [illegible]其性有機物質이 多生하야 魚類에게 極히 害毒게되다 右와如한 腐敗水를 淸潔케하는데는 池水를 流動하며 또는 前記한바와가튼 藥綠植物을 繁殖식히는데잇다

—(끗)—

移出港在米豐足
百六十八萬餘石

全朝鮮主要移出港의 二十日現在의 在米高는 百六十八萬二千五百二十六石으로 前年同期에比하야 二十六萬九千九百十四石 前月에比하야 二萬五千七百二十七石의 各增加로서 그內容은如左하다

日本內地米		一、五九九
正租		五八六、四五二
玄米		一、〇二五、三一九
白米		六三、九七六
糯米		五、一八〇

各港別은 如左하다

港	種別	數量
▲釜山	正租	六七、四〇三
	玄米	一八五、三六七
	白米	二四、七二三
	糯米	四八
	計	二七七、五四一
▲馬山	正租	一八、〇九〇
	玄米	三三、六一六
	白米	四、九〇〇
	計	四五、六〇六
▲麗水	正租	一四、二三三
	玄米	二三、四四四
	白米	一、三七六
	計	三九、〇五三
▲木浦	正租	三四、三〇三
	玄米	一一五、三〇三
	白米	二四四
	計	一五〇、二六六
▲群山	正租	四二、七七四
	玄米	二〇六、〇四六
	白米	三、二〇九
	計	二五二、〇二九
▲江景	正租	二一、三三八
	玄米	一九、八七四
	白米	三五〇
	計	四一、六一二
▲仁川	日本內地米	一、五九九
	正租	二八、四四七
	玄米	三二二、二五六
	白米	二二八
	糯米	五、一三二
	計	三五七、六六二
▲鎭南浦	正租	二五五、九三三
	玄米	二二八、一七七
	白米	二四、九三三
	計	五〇九、〇三三
▲元山	正租	三、八九一
	玄米	一、八〇〇
	白米	四、〇二三
	計	九、七三四

米倉在庫高
百十一萬石

米倉會社의 二十一日現在 在庫高는 百十一萬二千四十八石으로 前年同期에比하야 十五萬二千四百九十一石增加 前月에比하야 四萬四百五十五石減少이엇다

釜山	二〇八、二八五石
馬山	二一、三五二
麗水	八、四一四
木浦	一〇二、三三三
群山	一八七、五八九
江景	二八、二一三
仁川	三三〇、九九九
鎭南浦	二一九、八八七
元山	四、九七六

局線中旬荷物

鐵道局線 五月中旬에잇서서의 荷動은 依然 好調를 呈하야 粟、大豆、薪、鹽等은 一部少量의 減少를 보이고잇스나 米、正租는 前年度同期에 比하야 一一〇%의 增加로서 王座를 占領하고잇스며 木材는四四% 肥料는三八% 石炭은一八%의 增加로서 總計에 잇서서 三〇%의 增加를 보이고잇는바 이것을 主要貨物別로 보면 다음과갓다

品別	數量	前年同期對比(△는減)
米	[illegible]	[illegible]
正租	[illegible]	[illegible]
粟	[illegible]	[illegible]
大豆	[illegible]	[illegible]
生果蔬菜	[illegible]	[illegible]
綿花	[illegible]	[illegible]
木材	[illegible]	[illegible]
薪、木炭	[illegible]	[illegible]
石炭	[illegible]	[illegible]
鐵石鑛	[illegible]	[illegible]
建築材料	[illegible]	[illegible]
鹽	[illegible]	[illegible]
鮮魚干魚	[illegible]	[illegible]
鰯、[illegible]	[illegible]	[illegible]
肥料	[illegible]	[illegible]
其他	[illegible]	[illegible]
局用品	[illegible]	[illegible]
計	[illegible]	[illegible]

四月中開城貿易

【開城】開城商議調査=四月中開城貿易狀況을보면 貿易總額이百三十三萬七千二百二十二圓으로 前年同期에比하야 五十萬一千百七十五圓의 激增을 示하얏는바 그內容은 다음과갓다(單位圓)

類別	移入	移出
穀類	[illegible]	[illegible]
植物類	[illegible]	[illegible]
酒類	[illegible]	[illegible]
調味料類	[illegible]	[illegible]
野菜及果物類	[illegible]	[illegible]
海產物類	[illegible]	[illegible]
其他飲食物類	[illegible]	[illegible]
織物及絲類	[illegible]	[illegible]
衣類及裝身具類	[illegible]	[illegible]
文具及雜貨類	[illegible]	[illegible]
紙類	[illegible]	[illegible]
油類	[illegible]	[illegible]
藥品類	[illegible]	[illegible]
고무及毛皮類	[illegible]	[illegible]
木草材類	[illegible]	[illegible]
陶磁器及硝子類	[illegible]	[illegible]
建築材料類	[illegible]	[illegible]
農具及肥料類	[illegible]	[illegible]
機械類	[illegible]	[illegible]
鑛物類	[illegible]	[illegible]
燃料類	[illegible]	[illegible]
其他雜品	[illegible]	[illegible]
合計	[illegible]	[illegible]

品名	輸入	輸出
石炭	[illegible]	[illegible]
大豆粕	[illegible]	[illegible]
松木工材	[illegible]	[illegible]
紅蔘	[illegible]	[illegible]
白蔘	[illegible]	[illegible]
白菜種子	[illegible]	[illegible]
豚毛	[illegible]	[illegible]
其他雜品	[illegible]	[illegible]
合計	[illegible]	[illegible]

產品展示會開催
=慶北商工獎勵館에서=

道內各種產業品의 紹介販路를 擴張하고 더욱 道內產品의 需要를 만케하려는 方針下에 優秀道產品展示會를 府、會議所、道의 主催로 二十三日부터 開催하엿는데 이機會를 利用하야 生產者及 需要者가 集合하야 二十五日午後一時부터 會場인 商工獎勵館에서 懇談會를 開催하기로 되엿다

產◇業◇短◇信

▲谷山 谷山煙草耕作組合에서는 지난十七日 耕作組合總會를 開하고 模範耕作者表彰式이 잇섯다

▲青陽 지난二十日午前十一時에 當地武道場에서 全州專賣支局禮山出張所主催 昭和十年度煙草耕作改良實行團及 里洞煙草耕作奬勵金品交附와 優良耕作者賞品授與式을 官民有志多數列席下에 盛大히 擧行하엿다고한다

鑛山問答

鑛業質問은 一回一問으로 簡單明確하게

問 鑛山及 地質에 對한 參考書를 下敎하시오 (長津K R生)

答 東京市神田區駿河台二ノ一 古今書院發賣 河村著『鑛物地質學講義』二圓八十錢 老鶴圃發賣 山田著『鑛山の開發と經營』三圓

鑛業權設定·移動

◇鑛業權移轉

登錄番號	鑛區所在地	登錄月日	鑛業權者住所氏名
一二五三一	全北南原郡帶江面 淳昌郡豐山面全南 谷城郡玉果面	四月二十二日	谷城郡谷城面 丁奎泰
六八六〇	全南珍島郡郡內面	同	大阪市東區北濱 名古屋明礬合資會社
九八〇九	慶北善山郡玉城面	同	釜山府瀛州町 代表者 朴在天
一〇〇三〇	平北碧潼郡雩時面	同	京城府菘善町 沈雲燮
			東京市麴町區 日本鑛業株式會社
八一二二	江原旌善郡旌善面 東面、北面	同	【京城府壽町 代表者 崔應柱 同西四軒町 豐田美津】
八四九五	同洪川郡化村面 乃村面	同	【同壽松町 代表者 金貞淑 豐田美津】
一〇八八三	同金化郡遠南面	同	同永樂町 中川湊
一二三六六	忠南瑞山郡海美面	同二十三日	京城府敦岩町 朴魯英

◇共同鑛業權者脫退

登錄番號	鑛區所在地	登錄月日	事項
一〇四四六	全南谷城郡玉果面	四月二十三日	朴忠熙任意脫退
八〇七六	江原旌善郡臨溪面	同	野附勤一郎任意脫退

黃昏 【93】
韓雪野 作 安夕影 畫

간섭 (五)

경재와 려순에게 대한 간섭은 거진 동시간에 행하여젓다 려순은 빡자를 격하야 사장과 마조 안즌채 고개를 약간 숙이고 잇다。

향기 놉흔 여송연 연기가 한가로히 라선형을 그리며 라오르다、실내는 자못 고요하고、바깟서는 가는 비소리가 이따금 사장실 유리창을 가볍게 때리는 소리가 난다

『에ー 그런데……』

하고 사장은 담배人재를 털며 말을 이엇다ー

『더 말할것도 업는 일이지만 그런 사정이니까 인제부터 경재군과의 교제는 절대 피하는게 경재군에게도 려순에게도 조흘줄로 생각하오。』

그러나 려순은 동작으로나마도 대답해주랴는 성의를 보이지 안는다。

『전부터도 대강 짐작햇슬런지 모르지만 나허고 경재집허고는 끈흐랴 끈흘수 업는 밀접한 관계가 잇단말요。참말 사실인지 아닌지、또는 일시적인지 영구적인지?……그런것은 차치하고라도、가령 려순이가 경재에게 어떤 기대를 가지고 잇다든가 그러치안흐면 그와 반대로 려순이도 아무러치도 안흔데 경재가 홀로 려순에게 어떤 히망을 가지고 잇다하더라도 그것은 전연 실현될가망이 업는 공상이란말요』

사장은 먼ー압까지 질러가며 려순의 말을 가르막으려고 하엿다。

그래도 려순은 역시 아모말 업다。

『그리구 봉숙 경재의 한때호기심은 단지 자긔자신을 해할뿐만아니라 녀자인 려순이게는 보다더큰 타격을 줄거란말이요。남자인 경우에는 용서하는 허물이라도 녀자인 경우에는 용서치 안는것이 세속이니까……』

하고사장은 이윽히 려순의 눈치를 보다가 다시 말을 잇는다

『한데 려순이뿐 아니라 경재도 만일 그러한 행동을 버리지안는다면 전연 설곳이 업슬거고、떠나아가서는 그아버지까지도 세상에 설수업는 그런 경우에 이르고 말것이네 만일 그러케 된다면 그가정은 아주 멸망하고 말거란말요。하니까 려순이가 이러한 사정을 충분히 고려하고、지금 다행히 과단을 내리게되다면 그것은 꼭경재를 도웁는것이 되고 떠나아가서는 그아버지와 그집을 구하는것이 될거란말요……려순이는 물론 내집과 경재집의 복잡한관계를 샅샅이 모를것이니까 내말을 심상히 돌볼런지 모르것소만、나는 려순이를 밋기때문에 가사관계까지 숨기지안코 말을 하는거요하니까 그만큼 경재를 위해서 또는 려순이자신을 위해서、깨끗이 단념하고、따라서 경재도 단념시키는게 조흘것 갓소』

그리자 려순은 비로소 입을 열엇다ー

『여러분이 그러케 오해하시는 모양입니다만 사실 경재씨와 저는 아무런 관게도 업습니다。그야말로 백지와 갓슴니다。하니까 거기 대해서는 절대 안심해주십시요』

『아니 그러케 말할게 아니겟지。나도 번연히 아는 일을그러케 부인해버린다면 그것은결국 알호로 오는일까지를 밋지못하게 하는것이 아니겟소?…가령 말이요 과거에는 그러힘이 다소 잇섯스나 금후는 아주 단념하겟소……이러케 말한다면 그것은 미듬수 잇겟지만 잇슨일을 업다고 말한다면 그것은 구경 말과실지가 다르다는것을 스스로 증명하는것이니까 그이외의것도 따라서 밋지못하게될거 아니우。그럿찬소?』

『그러케 못미드실다면 제게는 더 할말이 업습니다』

하고 려순이는 마치 사장의 따따한 머리人속에 쇠못으로 글씨나 써주듯이 또박 또박 여무진 어조로 말하엿다。

『아니 나는 물론 려순이 말을 그대로 밋고 십소。밋고 십흘뿐아니라 오늘부터 꼭 그러케 밋겟소……하나 내가 지금 말한 의미는、려순이가 나한테 그러케 다짐을 두어달라는것보다 려순이 자신의 맘에 꼭 그러케 맹세해달라는데 지나지 안소。다시 말하면……』

하다가 전화가 따르르 울려옴으로、사장은 곳 그것을 바다들고、

『네、네、아、녕감이시우?네、회사로 나오시겟서요? 오십시요。네、아무일 업습니다。마침 잘되엿습니다。네、기다리고 잇겟습니다』

하고 전화를 끈흐며、이어 려순에게、

『지금 경재 어룬 한테서 전화가 왓는데 그도 요새는 경재때문에 퍽 걱정하고 잇는모양이오。』

하고 려순의 눈치를 흘금살핀다。